Qiegħed jien nifflertja?

Dak li tgħid, għall-persuna waħda jista' jitqies bħala kliem ta' bejn il-ħbieb, imma għal xi ħadd ieħor jista' jidher bħala flerting. Jekk tuża l-għaqal u taħseb sew qabel tibgħat messaġġ, ħafna drabi tista' tevita li tagħti l-impressjoni ħażina!

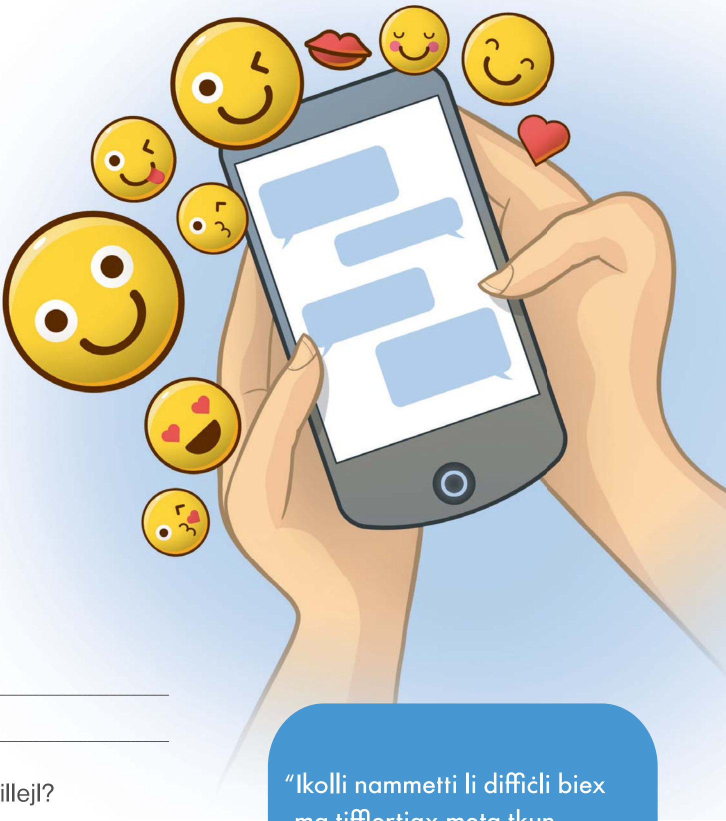

1 X'IMPRESSJONI QED TAGĦTI?

- X'tista' taħseb persuna jekk matul il-ġurnata tibagħtilha ħafna messaġġi?

____

____

- X'tista' taħseb persuna jekk tibagħtilha tard billejl?

____

____

- X'tista' taħseb persuna tas-sess oppost jekk int titkellem magħha ta' spiss dwar problemi persunali li hi għaddejja minnhom?

____

____

"Ikolli nammetti li diffiċli biex ma tifflertjax meta tkun miġbuda lejn ġuvni. Imma tgħallimt li m'għandekx għalfejn tifflertja biex ġuvni jinġibed lejk. Barra minn hekk, jekk taħseb li lesta għal relazzjoni, naħseb ikun aħjar jekk l-affarijiet l-ewwel jibdew minn ħbiberija ġenwina!"
—Julia, 19-il sena.

2 *EMOJIS*

- Agħti n-numru lil dawn l-*emojis* skont kif tqishom **int.** Ibda mill-inqas waħda li tinftiehem li qed tifflertja (#1) sal-iktar waħda li qed tifflertja (#6).

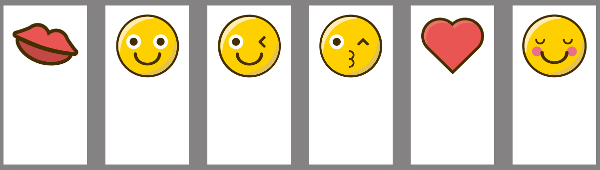

www.jw.org © 2016 Watch Tower Bible and Tract Society of Pennsylvania

Immaġinak f'din is-sitwazzjoni:
Int qed tibgħat lil ħabib tas-sess oppost li m'għandekx interess romantiku fih, imma trid turih li qed taħseb fih għax taf li għaddej minn żmien diffiċli. Inti tibgħat il-messaġġ li ġej:

Jiddispjaċini li kellek ġurnata ħażina. Nittama li l-affarijiet imorru għall-aħjar.

Issa ejja ngħidu li mal-messaġġ ħa tibgħat *emoji.* F'kull wieħed mill-eżempji t'hawn taħt, ikteb kif taħseb li jista' jinftiehem il-messaġġ mingħand dak li jirċivih.

Jiddispjaċini li kellek ġurnata ħażina. Nittama li l-affarijiet imorru għall-aħjar.

Kif taħseb li se jinftiehem il-messaġġ:

____
____
____

Min jirċivih se jaħseb li qed tifflertja?

Le | Forsi | Iva

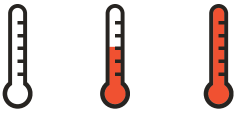

Jiddispjaċini li kellek ġurnata ħażina. Nittama li l-affarijiet imorru għall-aħjar.

Kif taħseb li se jinftiehem il-messaġġ:

____
____
____

Min jirċivih se jaħseb li qed tifflertja?

Le | Forsi | Iva

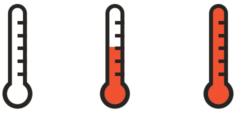

Jiddispjaċini li kellek ġurnata ħażina. Nittama li l-affarijiet imorru għall-aħjar.

Kif taħseb li se jinftiehem il-messaġġ:

____
____
____

Min jirċivih se jaħseb li qed tifflertja?

Le | Forsi | Iva

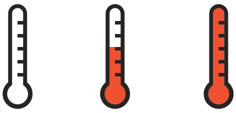

Jiddispjaċini li kellek ġurnata ħażina. Nittama li l-affarijiet imorru għall-aħjar.

Kif taħseb li se jinftiehem il-messaġġ:

____
____
____

Min jirċivih se jaħseb li qed tifflertja?

Le | Forsi | Iva

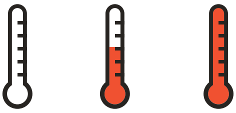

Jiddispjaċini li kellek ġurnata ħażina. Nittama li l-affarijiet imorru għall-aħjar.

Kif taħseb li se jinftiehem il-messaġġ:

____
____
____

Min jirċivih se jaħseb li qed tifflertja?

Le | Forsi | Iva

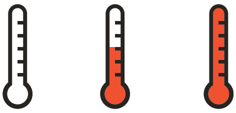

Jiddispjaċini li kellek ġurnata ħażina. Nittama li l-affarijiet imorru għall-aħjar.

Kif taħseb li se jinftiehem il-messaġġ:

____
____
____

Min jirċivih se jaħseb li qed tifflertja?

Le | Forsi | Iva

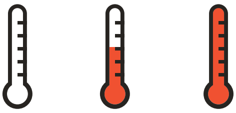

www.jw.org © 2016 Watch Tower Bible and Tract Society of Pennsylvania

- Liema *emojis* għandek tevita jekk ma tridx li min se jirċievi l-messaġġ jaħseb li qed tifflertja?

EVITA LI TUŻAHOM

☐ ☐ ☐ ☐ ☐ ☐

- Liema minn dawn l-*emojis* taħseb li huma *"safe"* biex tużahom?

***SAFE* BIEX TUŻAHOM**

☐ ☐ ☐ ☐ ☐ ☐

3 INT X'TAĦSEB?

"Waħda li taħdem miegħi qaltli, 'Meta tifflertja, tkun qed toħroġ il-kwalitajiet sbieħ ta' dak li jkun u tħossok tajba dwarek innifsek.' "—Carly, 24 sena.

- Inti taqbel jew ma taqbilx ma' dak li l-kollega tax-xogħol qalet lil Carly?

☐ Naqbel ☐ Ma naqbilx

Għala taħseb hekk?

____

____

____

- X'inhuma xi affarijiet li l-kollega ta' Carly mhix qed tagħti kas tagħhom?

____

____

____

"In-nies ħafna drabi jaħsbuni li jien ikbar. Tgħallimt li anke jekk jien ma nifflertjax, imma ġuvni jifflertja miegħi u juri li interessat fija, irrid inkun ċerta li ma nkomplix miegħu. Jien naf li għadni m'iniex lesta biex nibda' relazzjoni allura jekk nuri li jien interessata f'xi ġuvni nkun qed nagħmel xi ħaġa ħażina ħafna."—Ellen, 16-il sena.

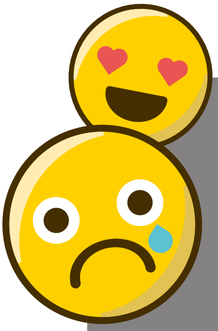

L-ISTORJA TA' TARA

X'għamilt jien: "Kont naf li ma kellix grazzja ma' dan il-ġuvni imma ridtu jinteressa ruħu fija. Inkun onesta, għoġbitni l-attenzjoni. Kont inkellmu meta kien ikolli ġurnata ħażina jew meta kont inħossni ħażin dwari nnifsi. Fl-aħħar spiċċajt weġġajtu għax kont tajtu x'jifhem li kelli grazzja miegħu. Ma kontx indunajt kemm kien interessa ruħu fija. Meta għedtlu li ma kontx inħossni l-istess, dam żmien twil imdejjaq. Ħassejtni ħażin ħafna."

X'tgħallimt jien: "Il-flerting mhux logħba; dan jinvolvi l-emozzjonijiet ta' persuna, anke jekk ma tkunx qed tweġġa' emozzjonalment **int.** Fl-aħħar mill-aħħar, il-flerting jista' jkisser il-ħbiberiji u jikkawża problemi bla bżonn."

www.jw.org © 2016 Watch Tower Bible and Tract Society of Pennsylvania