Bó O Ṣe Lè Máa Fi Àyè Àṣìṣe Sílẹ̀

Àwọn èèyàn kan máa ń fẹ́ ṣe gbogbo nǹkan láìṣe àṣìṣe kankan, ìyẹn sì máa ń mú kínú ara wọn bí wọn tàbí kí wọ́n bínú sáwọn míì. Ṣé ó máa ń ṣe ìwọ náà bẹ́ẹ̀? Gbìyànjú àwọn àbá yìí tó bá máa ń ṣe ẹ bẹ́ẹ̀.

1 MỌ IBI TÍ ÌṢÒRO WÀ

Nínú gbogbo ẹ̀, sàmì sí èyí tó ṣeé ṣe kó o ti fẹ́ máa ṣe nǹkan láìṣe àṣìṣe rárá.

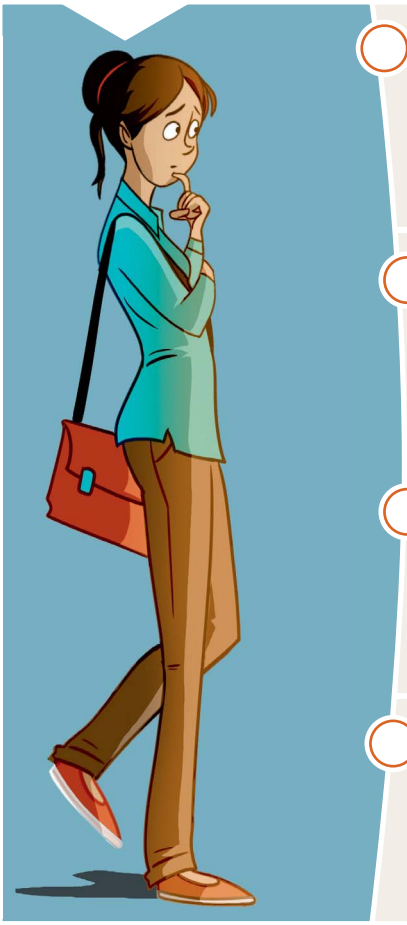

NÍLÉÈWÉ

(Ó máa ń dùn ẹ gan-an tí o kò bá gba gbogbo máàkì tán nínú ìdánwò ẹ.)

NÍNÚ ILÉ

(Tó o bá ń tún yàrá ẹ ṣe, èèrà ò gbọ́dọ̀ rin àwọn nǹkan ẹ. Tí nǹkan kan bá sún kúrò níbi tó o fi sí, ṣe ni inú máa ń bí ẹ.)

LÁÀÁRÍN ỌRẸ́

(Táwọn míì bá ṣàṣìṣe, pàápàá àwọn tó o rò pé ẹ jọ jẹ́ ọ̀rẹ́, ara ẹ kì í gbà á rárá.)

ÒMÍRÀN

_____

_____

Wá ronú lórí èyí tó o sàmì sí nínú gbogbo ẹ̀.
Tó bá kan kókó tó o sàmì sí yẹn, ọ̀nà wo lo máa ń gbà fi hàn pé o ò fẹ́ ṣàṣìṣe, bó ti wù kó mọ?

_____

_____

_____

www.jw.org © 2017 Watch Tower Bible and Tract Society of Pennsylvania

2 ṢE ÀTÚNṢE

Bíbélì sọ pé “ọgbọ́n tí ó wá láti òkè . . . ń fòye báni lò.” (Jákọ́bù 3:17) Tó bá kan kókó tó o sàmì sí lẹẹ̀kan, báwo lo ṣe lè túbọ̀ máa fòye báni lò ní ti ohun tó ò ń retí lọ́wọ́ ara ẹ (tàbí lọ́wọ́ àwọn míì)?

▸ **Dípò kí n**

_____

_____

▸ **Màá**

_____

_____

3 YAN ẸSẸ ÌWÉ MÍMỌ́ KAN

Ẹsẹ Ìwé Mímọ́ wo lo rò pé ó bá ọ̀rọ̀ ẹ mu jù lọ?

- ◯ “Jẹ́ ẹni tí ó mẹ̀tọ́mọ̀wà ní bíbá Ọlọ́run rẹ rìn!” —Míkà 6:8.
- ◯ “Bí ó bá jẹ́ pé àwọn ìṣìnà ni ìwọ ń ṣọ́, Jáà, Jèhófà, ta ni ì bá dúró?”—Sáàmù 130:3.
- ◯ “Kò sí olódodo kankan ní ilẹ̀ ayé [tó máa] ń ṣe rere.”—Oníwàásù 7:20.
- ◯ “Gbogbo ènìyàn ti ṣẹ̀, wọ́n sì ti kùnà láti kúnjú ìwọ̀n ògo Ọlọ́run.”—Róòmù 3:23.
- ◯ “Ẹ jẹ́ kí ìfòyebánilò yín di mímọ̀.” —Fílípì 4:5.

Báwo ni ẹsẹ Ìwé Mímọ́ tó o yàn ṣe lè ràn ẹ lọ́wọ́ láti máa fi àyè àṣìṣe sílẹ̀?

_____

_____

_____

_____

_____

_____

_____

_____

_____

www.jw.org © 2017 Watch Tower Bible and Tract Society of Pennsylvania

4 YAN ẸNI TÓ O LÈ FARA WÉ

Ta **lo** mọ̀ tó máa ń fòye báni lò tó o lè tẹ̀ lé àpẹẹrẹ rẹ̀, kí sì nìdí?

"Tí mo bá rí i pé mo ti fẹ́ máa ki àṣejù bọ nǹkan lórí pé mi ò fẹ́ àṣìṣe, ṣe ni mo máa ń ronú nípa àpẹẹrẹ àwọn èèyàn tí mo fẹ́ràn. Ohun kan tó jẹ́ kí n fẹ́ràn wọn ni pé wọ́n máa ń jẹ́ kára tù mí tí mo bá wà lọ́dọ̀ wọn. Bí mo ṣe fẹ́ kó máa rí lára àwọn míì tí wọ́n bá wà lọ́dọ̀ mi náà nì-yẹn, ó sì máa ń jẹ́ kí n túbọ̀ pinnu lọ́kàn mi pé mi ò ní máa retí ohun tó pọ̀ jù látọ̀-dọ̀ àwọn èèyàn."—Anna.

5 NÍ ÀFOJÚSÙN

Kí lo lè pinnu pé wàá ṣe kó o bàa lè máa fi àyè àṣìṣe sílẹ̀ nínú ohun tó o bá ń ṣe?

"Tí nǹkan ò bá lọ bó o ṣe rò, máa sọ fún ara ẹ pé gbogbo ohun tó o lè ṣe lo ṣe. Ibi tí ọ̀rọ̀ náà dáa sí ni kó o máa wò. Kó o sì máa kẹ́kọ̀ọ́ látinú àwọn àṣìṣe tó o bá ṣe."—Kara.

www.jw.org © 2017 Watch Tower Bible and Tract Society of Pennsylvania